

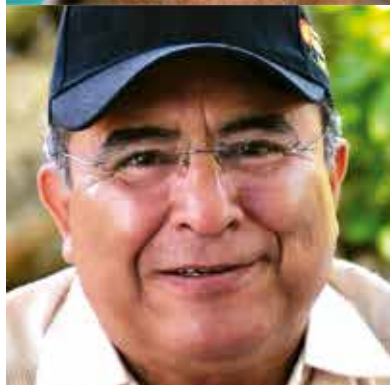

CONSTRUIMOS BIENESTAR

EDICIÓN ESPECIAL #3

TULCÁN - SAN PEDRO DE HUACA - MONTÚFAR - ESPEJO - BOLÍVAR - MIRA



Rendición de Cuentas 2014



Un proceso transparente sobre la gestión de la Prefectura del Carchi





En Carchi Construimos bienestar

El pueblo carchense, el 23 de febrero del 2014, depositó su confianza en nosotros con ello nos encomendó la gestión administrativa de la Prefectura del Carchi, este voto de confianza, ratificado en las urnas, significa que los mandantes quieren que continuemos trabajando, construyendo bienestar para nuestra gente.

Es por esta razón que conforme lo estipula la Constitución de la República del Ecuador; los artículos 50, literal U y 266 del Código de Ordenamiento Territorial Autonomía y Descentralización; Art. 88 de la Ley Orgánica de Participación Ciudadana y Control Social; presentamos la rendición de cuentas, donde detallamos las actividades que venimos realizando de forma conjunta con nuestro equipo humano, en busca de alcanzar las metas que nos trazamos en el Plan de Trabajo, poniendo énfasis en el fortalecimiento de la capacidad administrativa, para poder realizar un seguimiento y evaluación de los proyectos más eficientes, con la finalidad de garantizar un mayor impacto social y económico de nuestras acciones.

Convencidos del esfuerzo de todos los carchenses, esta administración está empeñada en fomentar la agroindustrialización y gran parte del trabajo desde las diferentes áreas apunta a este objetivo.

Junto a mi compañera Melva Cadena, integrados democráticamente como binomio de igualdad, equidad y trabajo; impulsamos un sistema que permita incrementar la comunicación con el pueblo. El presente informe tiene como objetivo transparentar los principales logros e inversión de nuestra gestión.

Prefectura del Carchi



Integrantes del Consejo Provincial del Carchi

NOMBRES	CALIDAD DE ELECCIÓN POPULAR	DIGNIDAD DEL CONSEJO PROVINCIAL
H. Guillermo Herrera	Prefecto	PREFECTO
H. Melva Cadena Lucero	Viceprefecta	VICEPREFECTA
H. Julio Robles	Alcalde del cantón Tulcán	CONSEJERO
H. Juan Acosta	Alcalde del cantón Montúfar	CONSEJERO
H. Jorge Angulo	Alcalde del cantón Bolívar	CONSEJERO
H. Lenin Carrera	Alcaldes del cantón Espejo	CONSEJERO
H. Walter Villegas	Alcalde del cantón Mira	CONSEJERO
H. Nilo Reascos	Alcalde del cantón San Pedro de Huaca	CONSEJERO
H. Silvia Quendí	Presidenta del GAD Parroquial de Maldonado	CONSEJERA (SUPLENTE-MOLINA IBARRA LUIS FEDERMAN-GADPR GARCIA MORENO)
H. Edison Sandoval	Presidente del GAD Parroquial de El Goatal-Las Juntas	CONSEJERO (SUPLENTE - PAGUAY SEGUNDO FIDEL - GADPC TUFÍÑO)
H. Fernando Guamá	Presidente del GAD Parroquial de Chitán de Navarretes	CONSEJERO (SUPLENTE - VIVEROS DE LA CRUZ MILTON PATRICIO - GADPC - LOS ANDES)



Infraestructura y Conectividad

El progreso es nuestro horizonte

La inversión durante el 2014, en los ámbitos de obras públicas y vialidad alcanzó aproximadamente los **13 millones 560 mil dólares**, beneficiando de forma directa a más de 72 mil habitantes de la provincia del Carchi.



Como Prefectura del Carchi, hemos enfocado nuestra gestión hacia un desarrollo equilibrado y equitativo en el territorio, cuya integración física obliga a desarrollar esfuerzos para lograr que todos los habitantes, tengan acceso a conectividad vial, lo cual aporta al mejoramiento de las condiciones de vida de los ciudadanos y ciudadanas de la provincia del Carchi.

OBRAS PÚBLICAS Y VIALIDAD

Vías de integración para el desarrollo

Conscientes y responsables con la necesidad de fortalecer el desarrollo de la provincia, la Prefectura del Carchi trabaja decididamente en el proceso de transformación en cuanto a vialidad, con obras como: mantenimiento y construcción de vías, conformación de microempresas viales, empedrados y obras de drenaje, asfaltado vial rural y cunetas; con una inversión aproximada de **11 millones 371 mil dólares**, aportando de manera integral a los sectores de producción, transporte, comercio y turismo que involucran alrededor de **68 mil 700 personas beneficiarias**.

Con el trabajo vial construimos bienestar

En el 2014, la Prefectura del Carchi, trabajó un total de 500 km de vías en el sector rural para mantenerlas en buen estado.



**Inversión:
3 millones 909 mil dólares**

Asfaltado vial rural y cunetas mejoran la movilidad

Una de las prioridades de nuestra gestión es asfaltar los ejes viales que comunican las cabeceras parroquiales y continuar con la construcción de las vías de la producción, por esta razón durante el periodo 2014, realizamos mantenimiento de 20 Km de vías:

Vía Santa Martha de Cuba y Pioter; Vía Fernández Salvador – Mata Redonda, Vía La Calera – Mariscal Sucre; así como la terminación de 39 Km vías asfaltadas a nivel provincial: Vía La Libertad – San Isidro, Vía San Juan de Lachas, Vía Cristóbal Colón – Chitán de Navarrete, Vía El Ejido – Piartal; y la construcción de 17 Km de cunetas, generando una mejor conectividad y movilidad entre las cabeceras parroquiales.



**Inversión:
4 millones 940 mil dólares**

Inversión:
1 millón 310 mil dólares.



Rehabilitamos y mejoramos caminos vecinales

Obtuvimos el financiamiento de recursos por parte del banco del Estado (BEDE) para la construcción de 70 km de vías empedradas.

Al finalizar el año 2014, ejecutamos el 72% de las obras, que representa un total de **115 km** de vías, atendiendo a **16.700 habitantes** en los diferentes cantones de la provincia.

Josefina Congo, pobladora del Empedradillo, cantón Mira, señaló que esta inversión que realiza la Prefectura en este sector, les permitirá generar mayores ingresos a sus familias, porque podrán sacar sus productos más rápido.



“Esta obra mejora la vialidad del cantón y eso permite que nosotros mejoremos nuestros ingresos porque nuestros productos podrán ser vendidos más rápido, gracias a la Prefectura del Carchi”.

Josefina Congo,

Ampliamos microempresas viales, generando fuentes de trabajo

Desde el 2014, se cuenta con 22 microempresas viales garantizando un empleo digno a 108 personas de las comunidades a nivel provincial.

Este proyecto lo ejecutamos con la participación de los gobiernos parroquiales, el aporte es del 70% por parte de la Prefectura del Carchi y 30% que aporta cada Gobierno Parroquial. El objetivo fundamental de las microempresas viales es contribuir a la generación de empleo, reducir los costos de mantenimiento vial rutinario de los caminos vecinales, vincular a la población de las zonas involucradas a desarrollar la actividad vial en forma participativa. La sostenibilidad proviene de la recaudación de impuestos por mejoramiento de vías rurales que aporta la ciudadanía.



Apertura de la vía Tufiño -Monte Lodo -Santa Barbara de Car

Ante los acontecimientos emergentes suscitados en la provincia, trabajamos en el mantenimiento de 30km de vías en Chical, maldonado y Tufiño

Durante el estado de emergencia, a pedido de los principales afectados, decidimos construir la vía de integración entre Tufiño, Monte Lodo y Santa Bárbara de Car, la construcción de esta vía permitirá una evacuación alternativa y segura a todos los pobladores de Tufiño, en el caso de una posible erupción del volcán Chiles, además que permitirá la integración económica y comercial de tres comunidades que se dedican a la producción agrícola y ganadera. La obra tiene una inversión de 600 mil dólares y se contará con el apoyo del Ministerio de Obras Públicas para realizar el lastrado de la vía.



"La vía representa una gran avance para este sector productivo que implica una reducción de tiempo en el recorrido, antes nos tocaba dar la vuelta en la Concepción sin embargo con la nueva vía nos ahorraría el tiempo para trasladarnos hasta Monte Lodo o Tufiño".

Amable Amuy, representante de la comunidad de Santa Bárbara





Recursos Hídricos

Agua: fuerza motriz de la producción

Siendo el agua la fuerza motriz de la producción, como Prefectura del Carchi, trabajamos en la gestión del recurso hídrico con la visión de avanzar hacia la agroindustrialización fortaleciendo el sistema productivo, en respuesta al modelo de desarrollo y en virtud del potencial agrícola de la provincia.

Desde el año 2014, alrededor de **5.200 hectáreas** de la provincia del Carchi, cuentan con agua para uso agrícola, mediante la construcción, operación, mantenimiento y reparación de sistemas de riego, atendiendo a **3.211 familias**.



Inversión total:
2 millones 147 mil dólares

Sistema de riego por aspersión en la comuna San Francisco, cantón Espejo



Es así que inauguramos el sistema de riego por aspersión en la comuna San Francisco en el cantón Espejo, que consta de 6 aspersores por hectárea con un caudal concesionado de 14 litros, para una capacidad de 56 hectáreas en una superficie por día de 14 hectáreas, con turnos de riego cada 4 días, el sistema es semifijo con una longitud de tubería de 3350m, las pruebas demostrativas se realizaron en una propiedad de 5000 metros cuadrados.

El proyecto beneficiará a 42 familias con un monto de inversión de **31.640.02 dólares, mientras que el GAD de Espejo invirtió 9.979**



"El riego en nuestra provincia es algo que necesitamos muchos agricultores, solo para hacer una comparación antes para regar una media hectárea por inundación nos demorábamos 24 horas, ahora en una hectárea por aspersión se demora 6 horas gracias a esta obra de la Prefectura del Carchi".

Campo Rosas, presidente de la Junta de regantes de la comuna San Francisco, cantón Espejo.



Gobierno de Japón apoya proyecto impulsado por la Prefectura

En el marco de la Cooperación Internacional, firmamos un importante convenio entre el Pueblo de Japón y la Prefectura del Carchi, con la finalidad de mejorar el sistema de abastecimiento de agua en la parroquia de San Cristóbal Alto, cantón Montúfar.



Inversión:
103.818 dólares

De acuerdo al proyecto presentado por la Prefectura, el mejoramiento del sistema de riego constituyó también en el entubado del líquido vital para canalizarlo hacia las parcelas que se encuentran en el sector, beneficiando a 180 usuarios y 451 hectáreas.



"esta rehabilitación nos servirá de mucho para el riego de nuestros cultivos, es un gran apoyo para mejorar la producción"

Pablo Reascos, es uno de los usuarios del proyecto

Las parcelas beneficiadas constituyen la parte del sector de San Cristóbal Alto, en este sector la Prefectura construyó un reservorio que almacena 12 mil metros cúbicos de agua y tiene una cobertura de extensión de 3 a 6 km; y, para complementar el proyecto de mejoramiento de rehabilitación del sistema de riego, se realizó una ampliación de 4 km.



Construimos sistema de riego el Palmar en Monte Olivo



En la Parroquia de Monte Olivo, cantón Bolívar, se instaló 12 kilómetros de tubería logrando cubrir 300 hectáreas, con un caudal de 60 litros por segundo, beneficiando a 80 familias, con una inversión de 300 mil dólares en convenio entre la Prefectura, el GAD parroquial y la comunidad.

La obra tiene un avance de construcción del 85% y se espera que esté concluida para el primer trimestre del 2015.



"Estamos seguros que esta obra será de gran ayuda para todos quienes trabajamos en la agricultura".

Homero Lucero,
Presidente de la junta de agua



"Estamos muy agradecidos por todos los trabajos ejecutados desde la prefectura, es la primera vez que existe una coordinación entre los GADs para hacer obras como esta" .

Carlos Toro,
Presidente de la Parroquia Monte Olivo



Desarrollo Económico - Productivo

La provincia del Carchi posee un sistema productivo basado en la agricultura y ganadería, una de las acciones prioritarias ha sido reactivar el sector agropecuario y constituirmos en una provincia agroindustrial.

Hemos trabajado en el fortalecimiento de los dos primeros eslabones de las cadenas productivas: procesos de asociatividad y producción. Durante el año 2014, se orientaron esfuerzos hacia la generación de riqueza basada no solamente en la explotación de recursos naturales, sino en la utilización de las capacidades y conocimientos de la población contribuyendo a mediano plazo en la creación de agrocentros por cada una de las cadenas productivas.

INVERSIÓN: 2'549,299.20 dólares,
distribuidos de la siguiente manera:

FOMENTO AGROPECUARIO

INVERSIÓN:
487,581.70 dólares

En el territorio existen 21 cadenas productivas de las cuales se han priorizado 7: papa, lácteos y cárnicos en la parte alto andina, fréjol y frutales en el sector de los valles Chota y Mira, y, en la zona subtropical Maldonado, Chical, Tobar Donoso, El Goaltal, Jijón y Caamaño y La Concepción: café y caña de azúcar. El turismo es considerado como una cadena transversal en toda la provincia.

CADENA PRODUCTIVA DE CÁRNICOS.

Alrededor de 10 asociaciones que representan cerca de 250 familias, se encuentran desarrollando la crianza de animales menores, se construyeron cincuenta y cuatro (54) chancheras en los cantones: Tulcán, Espejo y Montúfar, en este último también se realizó la implementación, equipamiento y puesta en marcha de una tercena, además iniciamos la construcción de la conducción de agua para la implementación de piscicultura.

INVERSIÓN:
62.488,62 dólares.



CADENA PRODUCTIVA DE LA PAPA.

**INVERSIÓN:
58.813,15 dólares.**



En nuestra provincia existen alrededor de 4.555 hectáreas sembradas especialmente con las variedades: Super Chola, Capiro, Única entre otras, representando cerca del 13% del total de la superficie sembrada a nivel nacional.

La provincia aporta con el 28% de la producción nacional, contamos con el mayor rendimiento promedio por hectárea a nivel nacional (17,93 ton/ha).

Se ha realizado el fortalecimiento de **25 asociaciones** ubicadas en los cantones: Tulcán, Huaca y Montúfar, involucrando alrededor de **350 familias**, mejorado la productividad de papa mediante el uso de tecnologías adecuadas, incrementando la producción a **20 ton/ha**, mediante la implementación de parcelas demostrativas, adicionalmente la producción de **3.000 quintales de semilla** de papa para las asociaciones involucradas en el proyecto.



Firma de Convenio
de apoyo al fomento
productivo

Prefectura del Carchi y el
GAD de Huaca

CADENA PRODUCTIVA DEL FRÉJOL

**INVERSIÓN:
57.743,00 dólares.**



El proyecto denominado “fortalecimiento de la cadena productiva del fréjol en los valles de los ríos Chota y Mira”, implementado con el cofinanciamiento del **FIE (Fondo Italo Ecuatoriano)**, beneficia a **400 familias** que conforman alrededor de 36 organizaciones de las cuales nueve (9) son nuevas; ubicadas en las parroquias: Los Andes, San Rafael, San Vicente de Pusír, en el cantón Bolívar; Juan Montalvo y La Concepción en el cantón Mira.

La Cadena Productiva ahora es analizada por la Vicepresidencia de la República para ser impulsada dentro del proceso del cambio de la Matriz Productiva.

Entre las principales actividades emprendidas tenemos: extracción de muestras y elaboración de mapas de fertilidad de suelos, veintinueve hectareas de suelo roturadas y en recuperación, en proceso de construcción cinco planchas de secado y cuatro centros de acopio, así como la contratación de dos sistemas de riego tecnificado, la siembra de veinte has para la producción de semillas de fréjol y la dotación de kits de insumos para las organizaciones involucradas en el proyecto.



Planchas de secado



CADENA PRODUCTIVA DEL CAFÉ

**Inversión:
90.826 dólares**



La incidencia de la Institución provincial en los procesos de producción, transformación, y comercialización de café de altura, ha permitido que este producto sea catalogado como uno de los mejores del Ecuador.

Durante el año 2014 se brindó asistencia técnica y asesoramiento para implementar 278 hectareas de café, **beneficiando alrededor de 273 familias** ubicadas en las parroquias: Maldonado y Chical en el cantón Tulcán, Jacinto Jijón y Caamaño en el cantón Mira; y el Goaltal en el cantón Espejo.

En esta cadena productiva se continúa prestando servicios a través del laboratorio implementado para control de calidad del producto incrementando la productividad en 800 quintales de café procesados y comercializados en forma asociativa.



CADENA PRODUCTIVA DE FRUTALES

**INVERSIÓN:
70.989,80 dólares.**

Nuestro trabajo lo hemos enfocado hacia el fortalecimiento de la asociatividad de los pequeños y medianos fruticultores, mediante la conformación de la mesa de diálogo, debidamente constituida con alrededor de **420 usuarios** ubicados en el cantón Bolívar, que adicionalmente participan de procesos de capacitación en normas para exportación, plantación y manejo agroecológico de frutales, entre otros.

Hemos brindado asistencia técnica a treinta y cinco (35) nuevas hectáreas de cultivos como: aguacate, mango, durazno, limón y mandarina.



CADENA DE PRODUCTOS ALTERNATIVOS

INVERSIÓN:
98.221,50 dólares.

La caña de azúcar y la apicultura, benefició a productores ubicados en los cantones Tulcán, Montúfar y Bolívar.

De igual manera se han implementado cerca de treinta y cinco (35) unidades productivas de tilapia, beneficiando a la comunidad Awá – parroquia Tobar Donoso.

Es importante mencionar que ahora los productores de nuestra provincia pueden acceder al servicio otorgado por la implementación de un laboratorio de suelo y agua, con la finalidad de fomentar el desarrollo productivo a través de una manera técnica, evaluando el nivel de fertilidad de suelo y el contenido de sales y químicos del agua.



CADENA PRODUCTIVA DE LÁCTEOS

INVERSIÓN:
48.499,42 dólares.

La Prefectura trabajó con 20 asociaciones de base, que representan cerca de 600 familias beneficiarias directas en los seis cantones de la provincia, sobresaliendo Montúfar, Tulcán y Huaca en orden de su potencial productivo.

Trabajamos en el fortalecimiento de la mesa de diálogo de la cadena de los lácteos, así como la conformación de una asociación de microempresarios lácteos ASPROLAC, constituida por treinta (30) personas quienes recibieron capacitación

en la implementación de buenas prácticas de manufactura y buenas prácticas pecuarias.

Hemos construido cinco (5) centros de acopio y enfriamiento de leche, equipados en las parroquias: Tufiño y Julio Andrade – cantón Tulcán, cantón Huaca, y La Paz – cantón Montúfar; adicionalmente brindamos servicios de asistencia técnica, capacitación, campañas de sanidad animal y apoyo a cirugías menores con nuestra clínica veterinaria móvil.

FOMENTO PRODUCTIVO

Carchi
 innova,
 emprende
 y comercializa

**INVERSIÓN TOTAL:
 355.682,71 dólares.**



Desde la Prefectura del Carchi, hemos impulsado diversas estrategias para mejorar las capacidades técnicas de las organizaciones, gremios, y sectores productivos, dotando de equipamiento y capacitando en diferentes temas de interés, se cuenta con una agenda socio-económica para el fomento agropecuario de la provincia del Carchi y con una estrategia en actualización de conocimiento para tres sectores productivos: artesanal, comercial y de transporte.

En este contexto hemos fortalecido a ocho (8) emprendimientos generadores de valor, con la implementación de maquinaria y equipo; así como realización de procesos de capacitación en gerencia empresarial, articulando alrededor de ochenta (80) emprendedores a nivel provincial.

INVERSIÓN1: 247.981,76 dólares, beneficiando a 250 familias.

CADENA DE TURISMO



**INVERSIÓN2:
 107.700,95 dólares.**



Con la finalidad de asegurar la permanencia de nuestros recursos naturales realizamos la adecuación del sendero ecológico del bosque de los arrayanes en la parroquia Santa Martha de Cuba, así como la implementación de señalización turística.

Difundimos los atractivos turísticos de la provincia a través de una gran campaña promocional, con el propósito de incrementar el flujo de turistas.

Se trabajó en el fortalecimiento de la capacidad local en temas turísticos y servicio al cliente, a través de procesos de capacitación.



Uno de nuestros compromisos fue dar el apoyo logístico y técnico en el "campeonato mundial del hornado", en cuyo evento la provincia del Carchi obtuvo el tercer lugar, esto como un gran impulso hacia el reconocimiento de nuestra gastronomía a nivel nacional y finalmente realizamos el quinto seminario de turismo y aventura extrema en la ciudad de Tulcán, en el cual, participaron alrededor de 200 deportistas nacionales e internacionales.

PROYECTOS DE COOPERACIÓN PRODUCTIVOS Y AGROPECUARIOS

INVERSIÓN:
1'706.034,79 dólares
13.044 beneficiarios

Monto destinado como contraparte a proyectos de cooperación

A través de intervenciones realizadas en diferentes ejes productivos del PDRN (Programa de Desarrollo Rural del Norte del Ecuador, ADECARCHI (Agencia desarrollo del Carchi), FIE (Fondo Italo Ecuatoriano y PMA (Programa Mundial de Alimentos) se han realizado importantes proyectos de impulso productivo.



PdRN
Programa de Desarrollo Rural del Norte del Ecuador

Con el aporte de la CTB (Cooperación Técnica Belga) y los aportes de los GADs provinciales, cantonales y parroquiales hemos culminado exitosamente tres proyectos relacionados a la producción de semilla de papa para los pequeños productores en los cantones Huaca y Montúfar; turismo comunitario y fomento al cultivo de frutales en el cantón Bolívar; así como dos proyectos en proceso de cierre, siendo uno de ellos el fortalecimiento del proceso productivo de leche de cabra en los cantones Bolívar y Mira; y fomento del cultivo de aguacate en Mira.

INVERSIÓN:
195.350,52 dólares.



adecarchi
AGENCIA DE DESARROLLO ECONÓMICO DEL CARCHI

Se ejecutó varios proyectos productivos: Cadena de leche de cabra, Frutales, Aguacate y Dinamización de la comercialización asociativa, los cuales, están en proceso de cierre.

Adicionalmente se trabajó en el proyecto encaminado hacia el fortalecimiento del desarrollo rural así como la implementación de actividades productivas en el centro de rehabilitación social del cantón Tulcán.

Por tercer año consecutivo incentivamos el proceso de gestión y dinamización de la economía de los pequeños, medianos y grandes establecimientos comerciales, manufactura y servicios del cantón Tulcán a través de la campaña "Llévate Tulcán en el corazón".

INVERSIÓN:
147.323,11 dólares.



WFP
Programa Mundial de Alimentos
wfp.org/es

La intervención del programa mundial de alimentos se efectiviza a través de dos proyectos: el primero denominado "Operación prolongada de socorro y recuperación - pro" y el segundo de "Capacidades Locales para Seguridad Alimentaria y Nutricional - CLOSAN". El objetivo es mejorar la nutrición infantil y de grupos vulnerables acompañados de mejoramiento de infraestructura y saneamiento ambiental, estos proyectos se basan en la estrategia de generar dinámicas entre proveedores y consumidores.

INVERSIÓN:
519.684,51 dólares.

Fortalecimiento de las Cadenas Productivas

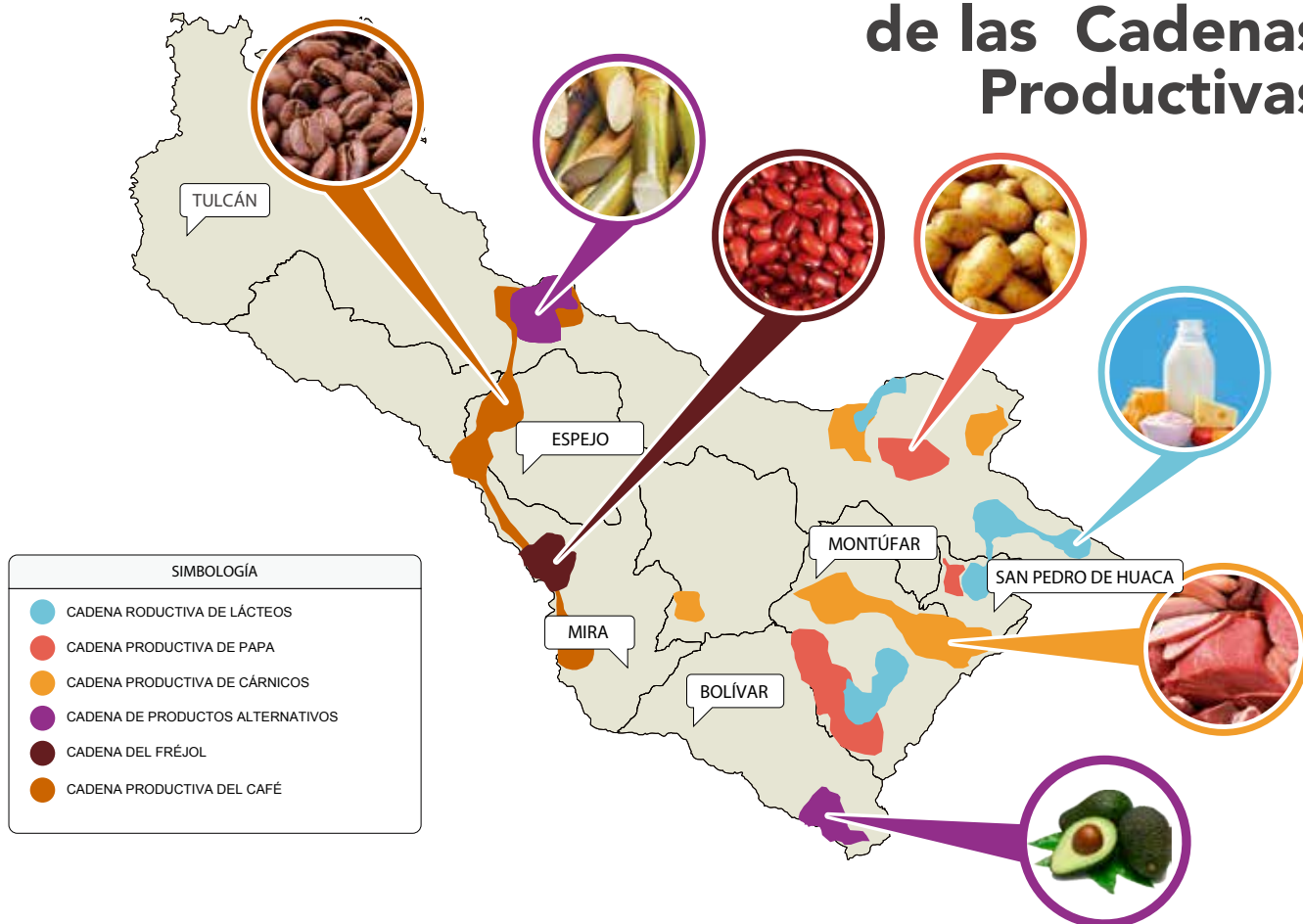

Mejoramos las condiciones sanitarias en las comunidades del Carchi

INVERSIÓN DE 250.815,62 Dólares

El objetivo del proyecto es atender a las familias implementando unidades sanitarias básicas



Antes



Ahora

Como un aporte al desarrollo de nuestra provincia, firmamos un convenio de cooperación entre la Prefectura del Carchi y el Fondo Ítalo Ecuatoriano. El proyecto mejora las condiciones sanitarias de las familias que viven en el sector rural.

En el 2014 se han construido **223 unidades sanitarias** al servicio de 550 usuarios de diferentes comunidades de la provincia.

Convenio binacional protege fuentes hídricas de Carchi y Nariño

Firmamos un importante convenio de cooperación con la Comunidad Andina, para fortalecer las juntas administradoras de agua de consumo y proteger las fuentes hídricas, como parte de la Gestión Territorial de las Cuencas Hidrográficas Binacionales Carchi-Guáitara y Mira-Mataje.



Este convenio es el resultado de la preocupación que tiene la Prefectura del Carchi, por la población en cuanto a un recurso elemental como es el agua, prolongación de vida y protección de los ecosistemas, logrando la protección de las fuentes de agua en la región binacional, garantizando la seguridad alimentaria de la población agricultora y conservación del medio ambiente.



**INVERSIÓN DE
240.000 Dólares**



Tercer Concurso Intercolegial del Conocimiento Ambiental

Organizamos el Tercer Concurso Intercolegial del Conocimiento Ambiental, para fomentar la educación ambiental y hacer conciencia en los estudiantes sobre la importancia del cuidado de la naturaleza, logrando la participación activa de 13 instituciones educativas de la provincia.

RESULTADOS		
1er Lugar	Unidad Educativa La Salle	\$6.000 En obra y equipamiento
2do Lugar	Unidad Educativa Maldonado	\$5.000 En obra y equipamiento
3er Lugar	Unidad Educativa Libertad	\$4.000 En obra y equipamiento
4to Lugar	Unidad Educativa Pablo Muñoz Vega	\$3.000 En obra y equipamiento
Ganador de la canción ambiental		
	Unidad Educativa César Antonio Mosquera tema "Ayúdame a cuidar"	\$1.000 En obra y equipamiento



"Este concurso fue muy importante para mostrar el desempeño de los conocimientos, al inicio estábamos muy nerviosos pero luego poco a poco fuimos teniendo confianza para ganar."

Luis Gijarro, estudiante de la Unidad Educativa La Salle



"Esta actividad es muy positiva ya que fomenta e incentiva la educación en los jóvenes de manera diferente, Este concurso estuvo muy reñido a pesar de que nuestro colegio no ganó, pero si demostraron gran participación"

Yomar Tapia, estudiante de la Unidad Educativa Maldonado.



El Cuento Navideño de Aves

El Christmas Bird Count, CBC por sus siglas en inglés o Cuento Navideño de Aves, es el mayor proyecto de ciencia desarrollado en todo el mundo para censar la vida silvestre. Por tercer año consecutivo este evento se desarrolló en la provincia del Carchi con el aval de la Prefectura del Carchi y Fundación Altrópico como mentalizadores desde el año 2012.

Biólogos de diferentes partes del Mundo participaron de este conteo desarrollado en el mes de diciembre en la parroquia de Chical.



Momoto Piquiancho



Brillante Coroniverde



Jilguero Encapuchado





Desarrollo Socio - Cultural

La provincia del Carchi es un matiz de diversidad étnico cultural, nuestro objetivo en el 2014 fue reconocer nuestra identidad, creer en la capacidad de innovar y realizar sueños e ideas, plasmadas en artes, danza, teatro, música y deporte, trabajando en forma participativa y conjunta con los niños, niñas y jóvenes de la provincia.

Es importante destacar el trabajo de la casa de la juventud a favor de la formación de los niños, niñas jóvenes, por ello en el año 2015 extenderemos nuestro accionar a los diferentes cantones, porque ustedes son nuestra mayor esperanza y nuestro anhelo de mejores días para esta provincia.

Inversión total de 1'174.152,39 dólares.

Fomento al desarrollo social y cultural Inversión: 488.455,02 dólares

DANZA

La Prefectura del Carchi a través de la casa de la juventud promueve la formación de niños, niñas y jóvenes con talleres permanentes y vacacionales en diversas áreas como: danza folklórica, moderna y contemporánea; música, teatro, emprendimiento, fortalecimiento de las capacidades creativas, con alrededor de 4.470 participantes directos e indirectos.



MÚSICA

En el año 2014 apoyamos la ejecución del Intercolegial de Talentos Juveniles con la participación de 20 instituciones educativas en los cantones de la provincia, se imparten talleres permanentes y vacacionales de música para fortalecer habilidades musicales.

CURSOS VACACIONALES

El impulso de la red de jóvenes fue de vital importancia en este año, para ello se realizaron campamentos juveniles vacacionales de formación y voluntariado en los seis cantones de nuestra provincia convocando a 267 jóvenes carchenses.



ORGULLO PASTUSO

La identidad es una búsqueda constante de nuestro origen cultural, por esta razón el proyecto orgullo pastuso logra las recopilaciones de leyendas, cuentos, anécdotas, historias, plasmadas en recorridos teatralizados sembrando en 1.200 estudiantes de escuelas y colegios el amor propio por nuestra tierra.

FERIAS PRODUCTIVAS

Se desarrollaron 3 ferias de emprendimiento juveniles con la unidad educativa Tulcán, creando 60 empresas, vinculando directamente a las y los estudiantes a una cultura de emprendimiento.



TALENTO JUVENIL

Buscamos nuevos espacios alternativos que involucren a los sectores juveniles en procesos de formación artística por esta razón se organizó el intercolegial del grafiti, felicitamos al niño Justin Obando de la unidad educativa la Libertad, quien ganó mercedamente este concurso no solo por sus habilidades especiales sino también por su calidad humana, quien nos dió un ejemplo de lucha y constancia

CINE COMUNITARIO

Con la presentación de documentales de orden nacional, la Prefectura del Carchi visita los barrios en el cantón Tulcán, promoviendo una mejor utilización del tiempo libre y la unión familiar.



Fomento deportivo Inversión: 498.850,06 dólares



ESCUELAS DE FÚTBOL

A través de la casa de la juventud, hemos implementado y fortalecido, seis escuelas de fútbol en los cantones Espejo, Bolívar, Mira y Tulcán, conformadas por 802 deportistas, fomentando su participación en torneos provinciales y nacionales que incentivaron a demostrar sus habilidades deportivas.

ESCUELA DE ATLETISMO

La escuela permanente de atletismo perfecciona las destrezas de nuestra juventud carchense, cumpliendo en el 2014, con 13 carreras atléticas nacionales e internacionales y el fortalecimiento de 60 atletas.



SOLIDARIDAD

Somos un territorio socialmente solidario y comprometido con el desarrollo humano, se organizó la carrera uniendo corazones, con el gran objetivo de llevar una sonrisa a los niños y niñas en cada rincón de nuestra provincia.



CICLISMO

Con el triunfo del equipo Panavial-Prefectura del Carchi, nos consolidamos como los semilleros del ciclismo en el Ecuador en la 34 edición de la vuelta al Ecuador, de la mano de Paulo Caicedo como entrenador, Juan pozo, Richard Carapaz y Cléver Cuásquer, que obtuvieron el primer, segundo y tercer lugar respectivamente.

Atención social inversión de 186.847,31 dólares

ESCUELA PARA PADRES

Trabajamos arduamente para fortalecer los vínculos de identidad intercultural, inclusión social y participativa, por ello hemos conformado grupos en los cantones Tulcán, Huaca y Montúfar, quienes se forman en temáticas de derechos humanos, equidad de género, políticas públicas de inclusión, como estrategia dinámica para disminuir la violencia en los hogares carchenses.



BAILOTERAPIA

De igual manera, hemos trabajado en fomentar la actividad física y propender al bienestar de todos y todas, mejorando la calidad de vida de los que vivimos en esta provincia, conformamos grupos de bailoterapia en barrios, comunidades y parroquias en los 5 cantones de nuestra provincia.

INFORMÁTICA

La casa de la Juventud imparte talleres vacacionales y permanentes de informática; El conocimiento de la tecnología va de la mano del crecimiento personal y profesional, involucrando a ciudadanas y ciudadanos de todas las edades.





Sistema Político Institucional



PLANIFICACIÓN PARTICIPATIVA

La Prefectura del Carchi se proyecta como una entidad participativa e incluyente con los procesos institucionales; trabajando de la mano con nuestras comunidades mediante asambleas participativas, garantizando la eficiencia y efectividad del servicio otorgado hacia la ciudadanía.

Con el fin de fortalecer el Sistema provincial de Planificación participativa, se articuló los planes de desarrollo y ordenamiento territorial con los cantones y juntas parroquiales obteniendo un banco de proyectos provincial en el que refleja la necesidad real de los territorios. Se cuenta con alrededor de 2.042 actores sociales entre asociaciones, barrios, comunidades, instituciones públicas y privadas, agrupaciones socio-culturales y deportivas, incorporados al sistema de mapeo de actores a nivel cantonal y parroquial.

Durante los meses de julio y agosto del año 2014, se realizó el proceso de formulación participativa del presupuesto desarrollando 6 asambleas cantonales; y dos provinciales para la presentación tanto de la priorización de la inversión como del anteproyecto del presupuesto correspondiente al año 2015.

Como la ley exige y con la finalidad de transparentar el accionar de la Prefectura, se desarrolló la asamblea de elección del comité de participación ciudadana y el consejo de planificación, conformado por tres representantes de la sociedad civil, recayendo esta responsabilidad en los señores Bayardo Martínez, Marcelo Delgado Ayala, y José Chulde, con sus respectivos suplentes.

En el fortalecimiento del ordenamiento territorial elaboramos el plan de las comunidades de sur - occidente de la ciudad de Tulcán y de esta manera contribuir al bienestar de nuestras comunidades, como una carta de navegación para la definición de estrategias de desarrollo.



ORDENANZAS 2014

- Ordenanza que Establece la creación de la empresa pública de construcciones y vialidad "CONSTRUVIAL" Carchi EP.
- Ordenanza que Establece la creación de la empresa pública de construcciones y riego "CONSTRURIEGO" Carchi EP.
- Aprobación para la firma de catorce convenios entre la Prefectura del Carchi e instituciones de Cooperación internacional, GAD'S Locales, y el Banco del Estado, entre otras.
- Aprobación de dos reglamentos para mejorar la gestión eficaz y eficiente de la Institución.
- Aprobación de la reforma al manual institucional de procedimiento para la contratación por ínfima cuantía.

Comunicación Institucional



Renovamos nuestra imagen para integrarnos bajo un mismo símbolo

Convenidos de que la comunicación es el vínculo de participación entre la sociedad y el trabajo de la institución, la Prefectura del Carchi fomenta una política que incide positivamente en el fortalecimiento de la imagen e identidad del la misma garantizando la democratización de la información acorde al cumplimiento del art. 81 de la constitución de la República del Ecuador.

Hemos trabajamos en fortalecer la imagen institucional con un logotipo moderno, representado en un destello al amanecer donde cada cantón se diferencia por un color textura, aroma e identidad cultural.



Nuestra inspiración es el amanecer, el inicio de un nuevo día sobre las montañas y campos de la provincia, un destello del sol que nos invita trabajar muy temprano para construir el bienestar en el Carchi.

Cantón Tulcán

Tejido de tonos verdes, simboliza la unión binacional con los hermanos colombianos, el tejido social, la tecnología, y el paisaje de los campos donde las parcelas y terrenos forman una cuadrícula que cubre las montañas.

Cantón Montúfar

Representado por el tono rojo evoca la valentía y bravura de un pueblo luchador, trabajador y mingüero; la figura del churo pasto símbolo del infinito y la sabiduría, encarna su cultura y su valor patrimonial

Cantón Espejo

Representado por el color amarillo y ocre de los páramos, simboliza el movimiento del agua que nace de los deshielos y los hermosos campos de quinua y trigo; las ondas indican el movimiento, el viento y la calidez de su gente.

Cantón Mira

Con tono rojo vino y formas alargadas, representan las máscaras de barro que caracterizan a su pueblo trabajador, los productos de la tierra como fréjol, yuca, frutales, y el crecimiento productivo.

Cantón San Pedro de Huaca

El color verde oscuro, simboliza una montaña con surcos de cultivos, inspirado en el terreno sinuoso del cantón y su tierra fértil, el trabajo diario de los agricultores, sus paisajes llenos de vida y la riqueza de sus suelos.

Cantón Bolívar

Está representado por líneas rectas con tonos naranjas que simbolizan las capas de tierra que esconden los ancestrales tesoros de un mundo prehistórico, las vías, senderos, caminos y un horizonte.

Además se ha fortalecido las redes sociales institucionales para promocionar todo el trabajo ejecutado por la institución cumpliendo con un derecho de la ciudadanía a estar bien informado.

www.carchi.gob.ec



/carchiprefectura



GADCarchi



carchiprovincia

La texturas del logotipo representan los ejes de desarrollo

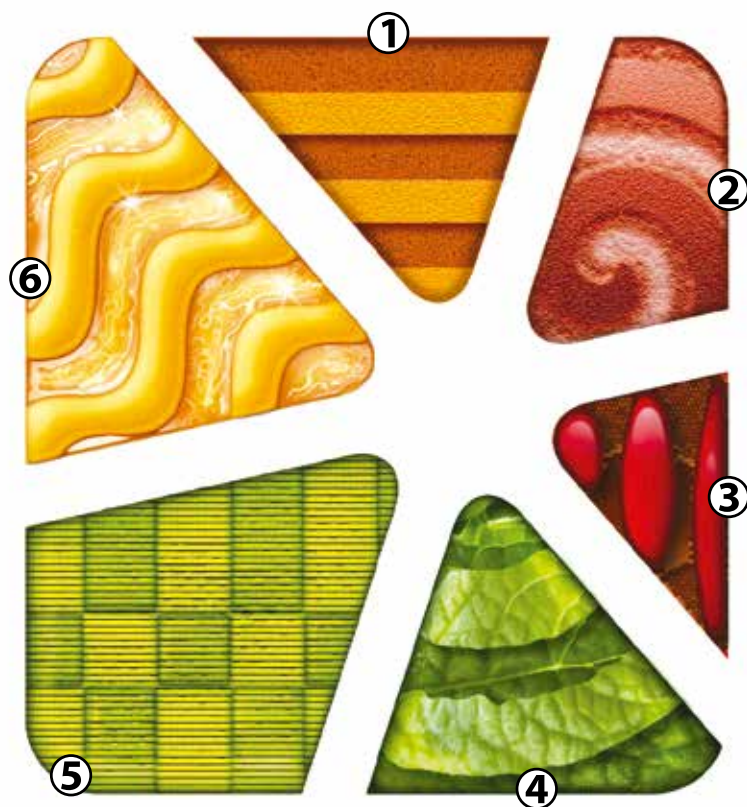

1.- Infraestructura y conectividad, representada por líneas horizontales que identifican el eje vial de la provincia.

2.-Desarrollo Socio Cultural: Tomamos como referencia el "churo pasto", figura que simboliza la cultura milenaria, el humanismo y la conexión que identifica al pueblo mingüero del Carchi.

3.-Desarrollo Económico Productivo, este ícono simula la redondez de los productos naturales que se dan en nuestra tierra como la papa, el frejol, la yuca y los frutales.

4.-Gestión ambiental, las líneas redondeadas de esta textura simulan los ecosistemas y la diversidad, las nervaduras de una hoja, y los surcos de los cultivos de nuestros campos.

5.- Cooperación Internacional – Político Institucional, simboliza el tejido social, conjunto que realizamos gracias al trabajo mancomunado que realizamos con las diferentes instituciones y países hermanos.

6.-Recursos Hídricos, representado por líneas onduladas que muestra el agua de nuestros páramos y el riego que permite mantener a la tierra fértil.

Un símbolo que identifica la producción carchense

A través de este logo, la Dirección de Comunicación de la Prefectura del Carchi, expone la riqueza productiva de cada uno de los cantones, con el principal objetivo de convertirlo en la Marca provincia, que permita ser utilizado para publicitar e identificar productos que se procesan y se elaboran en el Carchi.





CARCHI
PREFECTURA
construimos bienestar

porque en el Carchi
construimos bienestar



PRE TEMPORADA 2015

"Construimos bienestar"
un lema que impulsa a trabajar en equipo.

Funcionarios de la Prefectura se capacitan para mejorar su rendimiento laboral.

Bajo la simbología de un destello al amanecer con los aromas, colores y sabores representados en el nuevo logo de la Prefectura del Carchi, los funcionarios de la institución recibieron un taller de capacitación de trabajo en equipo y liderazgo. Las temáticas desarrolladas son parte de una de las preocupaciones de la institución provincial por mejorar el rendimiento laboral e integrar a cada una de las personas que conforman este gran equipo de trabajo.

Durante la capacitación los funcionarios tuvieron la oportunidad de desarrollar destrezas y habilidades encaminadas a superar el nivel de profesionalismo y aplicarlo en sus labores diarias. Un compendio de conocimientos, actividades que fueron asumidas por los funcionarios con responsabilidad y eficacia.

